Sayın Suphi Baza DOĞUMAN (246)
Ağaçaraşı Sokak Ramir Apt. 7/9
Daire 12

Taksim -İSTANBUL

TÜRKİYE CUMHURİYETİ 5 KURUŞ POSTA

oda haberleri

ziraat mühendisleri odası • sayı 7 kasım 1975

ekilir ekin geliriz
ezilir un geliriz
bizi kıyım kurtuluş mu
bir gider bin geliriz

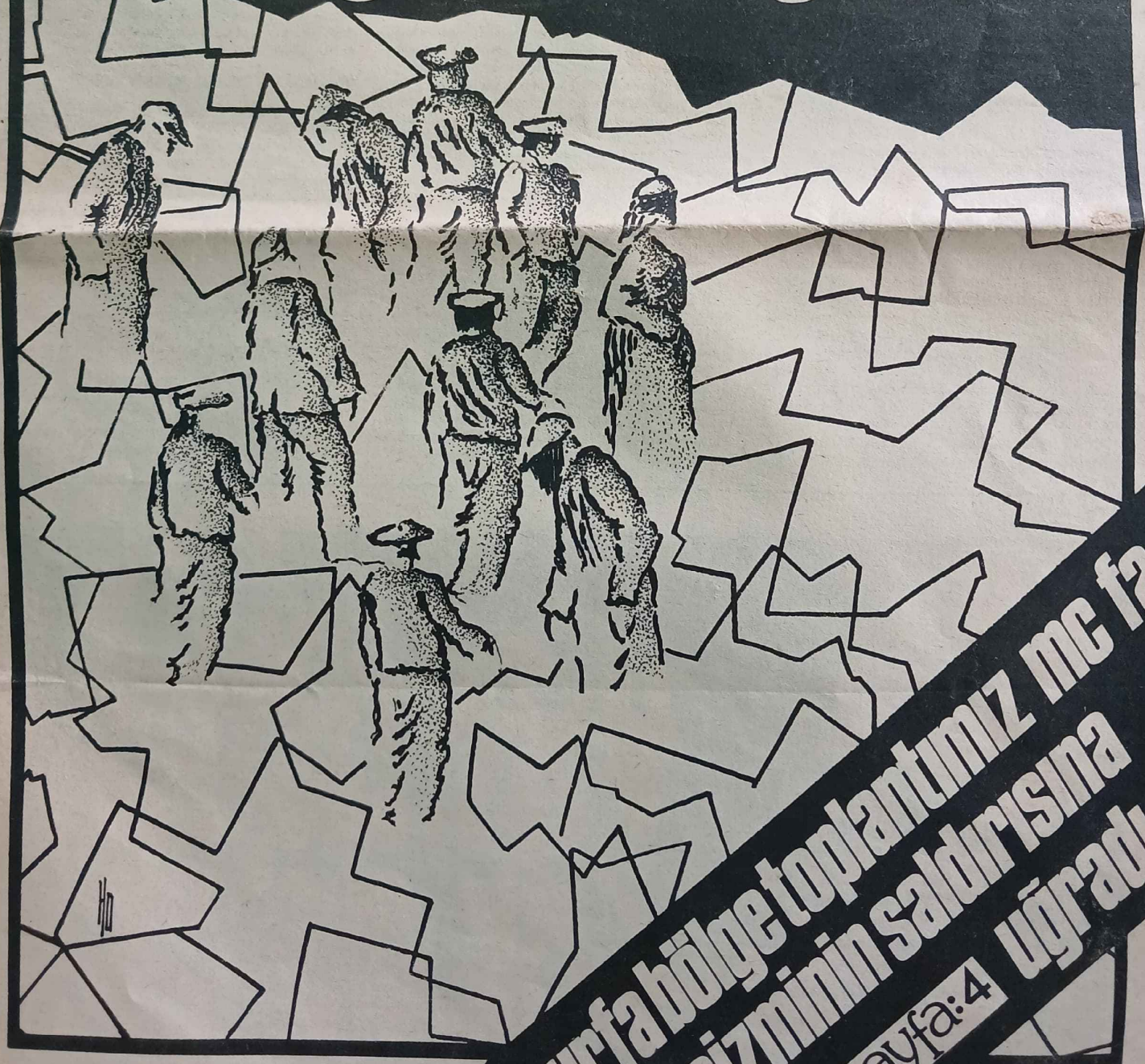

urfa bölge toplantımız mc fa şizminin saldırısına uğradı

sayfa:4

HALK'A TERS "HALK YÖNETİMİ İÇİN" 52 YIL

akın birdal

NE TUHAF Kİ, CUMHURİYETİN-HALK YÖNETİMİNİN-52. YILINI HALKIN KENDİSİ DEĞİLDE, HALK DÜŞMANI SİYASAL İKTİDAR KUTLUYOR.

Söylevli, duygusal ve halkın sessizliğinde bir yıldönümü daha kutlandı. Emperyalizme karşı, 1. Ulusal Kurtuluş Savaşı vermiş ülkemizin; günümüzdeki ulusal onuruna değinmeden; bağımlılığımızdan, çağdaş ülke olmamızı engelleyen etmenlerden söz etmeden, hesap vermeden, kutlanan 52. yıl.

M. Kemal, emperyalizme karşı, ilk ulusal kurtuluşcu imzasını, salt ülkemiz üzerine değil, tüm "mazlum" ülkelerin de üzerine atmıştı. O'nun adında, emperyalizme, kapitalizme karşı ulusal bir bütünlük yaratılmıştı ülkemizde. Ne var ki, başlangıçtan uzaklaştıkça; O ve O'nun başlattığı kurtuluşçu hareketi; düşünsel düzeyden ve özgür düşüncelerin bilimsel somut içeriğinden eyleme dönüştürmek yerine, durgun bir yontu, soyut bir görüntü biçimine dönüştürülmüştür.

Ülkemizin 52. yılda ki görünümü şöyle; ekonomik, siyasal, askeri ve kültürel dışa bağımlılık; dıştan egemenliğini kurmuş ABD emperyalizminin, ülkemizdeki yerli ortaklarıyla içte koruma çabaları; daha çok açlık, yokluk, topraksızlık, işsizlik, sanayide, teknolojide bocalama; üniversite kapılarında bekleşen binlerce tüketici genç; elde edilememiş düşün ve yayın özgürlüğü; yarınlarından kaygılı, güvensiz insanlar ülkesine dönüşmüş Türkiye.

Bu çağdışılıklara baş kaldırmış, onurlu ölümü simgeleştiren genç insanların ardında kalan; gözyaşı, ölüm, kin... ve bıraktıkları yerden yiğitce sürdürülen anti-faşist-antiemperyalist savaş.

Halk yönetimidir, cumhuriyet rejimi; yani işçinin, köylünün, çalışan diğer yoksul emekçi insanların yönetime ağırlıklarını koymalarıdır. Başka bir deyişle, kendi çıkarlarıyla, ülkenin çıkarlarını özdeşleştirmiş, sınıfların çağdaş yönetim biçimi. Oysa, buna karşılık günümüzde ısrarla sürdürülmek istenen yönetim, azınlığın burjuva demokrasisidir. Bu yönetime karşı, gerek halk'ın gerçek yönetimi ve gerekse ülkenin bağımsızlığı için, emperyalizme ve faşizme karşı sürekli bir savaş vermek kaçınılmazdır Cumhuriyetin ve 10 Kasım'ın anma yıldönümlerinde, radyo ve TV, Atatürk düşmanlığının tam bir örneğini vermiştir. M. Kemalin yada diğer unutulmazların kalıcılığını kılan, onların yaşantıları değil, onların devrimci, halkçı yanları ve yapıtları - dır.

Cumhuriyet yönetimi, ülkenin tüm insanlarına, temelde demokratik özgürlükleri öngören bir rejimdir. "Özgür düşünceler uygulama içeriğine konduğu zaman Türk ulusu yükselecektir" diyen M. Kemal'e karşın, özgür düşünceler halâ parmaklıklar ardından kurtulamamıştır. Ne varki; gerektiğinde belli zümrelerce ülkenin geriye götürüleceğini sezinleyen M. Kemal "Yandaşlar, güçleri yetiyorsa davalarını her hangi bir yolla; ihtilalle, devrimle yada saygın biçimlerden geçirerek uygularlar; bu ülkü devrimcilerin görevidir. Buna karşı itirazlar, yay-yaygaralar yada gericilik girişimleri karşıtların yapmaktan geri durmayacakları davranışlardır" saptamasında, tüm yurtsever güçlerin görev içeriğini vurgulamıştır. İşte, söz konusu günleri yaşayarak kutluyoruz 52. yılı.

Ülkemizin iç yada dış çelişkilerini, diğer ülkelerin dışında aramamak gerekir. Biz de ya da diğer az gelişmiş ülkelerde, tüm çelişkilerin ardında, ABD emperyalizminin ve uzantılarının olduğunu unutmamak, sorunlara çözüm ararken işi biraz daha kolaylaştıracaktır.

SON 25 YILDA TÜRKİYE'Yİ ABD'YE BAĞLAYAN 54 ANDLAŞMA YAPILMIŞTIR.

Çok değil, az gerilere bakınca nice yöneticilerin, "Türkiye yararına" savlarıyla, bağımsızlığımızdan nice ödünler verdikleri görülecektir. Son 25 yıl içinde, Amerika ile 54 ikili andlaşma yapılmıştır. Bu andlaşmalarla, daha çok azgın emperyalizmin, kapitalizmin pençesine düşürülmüş ülkemiz. Örneğin, uyduruk gerekçelerle-Rusya tehlikesi diye - 12 Temmuz 1947 'de yapılan yardım andlaşması ile, emperyalizmin birçok araçları sokulmuş; nerde ve nasıl kullanılacağına karar veremeyeceğimiz dost yardımları!

4 Temmuz 1948 de bu kapı daha çok açılmış. İki Ülke arasında yapılan "Ekonomik İşbirliği Andlaşması" bağımsızlığımızdan artık söz açtırmayacak biçimde kıskıvrak bağlamış Türkiye'yi. Ülkenin yöneticileri, bu tür yardımları "Batılılaşma" söylevleriyle, ulusu aldatırken; Amerikalı bir profesör aynı anda şunları söylüyordu; "Türkiye için sarfedilen her dolar, Amerika açısından pek sağlam bir yatırımdı".

Daha önce örtülü biçimde ülkemize sızmış olan emperyalizm 1923 İzmir İktisat Kongresi ile-ülkemize yalnızca ekonomik yanı ile girmedi, 52 yılda; topu-tüfeği ile, yerli politikacıları ve ortakları ile, kültürel yanlarıyla da girdi. NATO'da bu bütünlüğün bekçiliği görevini üslenmiştir o ülkelerde

ULUSAL KÜLTÜR YERİNE; YABANCILAŞMAK

Emperyalizmin temel koşullarından biri de, azgelişmiş ülkelerde sermayenin koruyuculuğunu yapacakların yetiştirilmesidir. Bu nedenle, ulusal eğitim-öğretimden çok, yabancı, dışa "bağımlı kültürü vermek, ilk görevleri olmuştur işbirlikçi yöneticilerin. Bugün, ülkemizde verilmekte olan eğitim yöntemi, hangi çağın gereklerine uydurulmuştur ? Çağdaş, ulusal kurtuluşçu bir kültür vermekten çok, emperyalizmin boyunduruğuna girmeyi kaçınılmaz kılan bir eğitim değilde nedir ?

Hatay Eğitim Enstitüsünde Atatürk'ün portresini indirerek yerine değişik resimler takan, Atatürk düşmanlığının nedenlerini, Türkiye Cumhuriyeti'nin temel yapısında bulabiliriz. Bir nedeni, M. Kemal, tam bağımsızlığa sonra da çağdaşlaşmaşa yönelttiği ulusuna, dışta emperyalizmin, kapitalizmin, içte de tekelci sermayenin ve ortaklarının gücüne ve sömürüsüne karşı, halkına ulusal kurtuluşcu tam bağımsızlık bilincini vermesinde; diğer bir nedeni de, egemen sınıfların karşısında "Halk Egemenliği"ni kurmak istemesinde aramak gerekir.

27 Ağustos 1962'de yapılan diğer bir ikili andlaşma gereğince, Türkiye'ye gelen Amerikan Barış gönüllülerinin, emperyalizmin kültürünü yayıp, okumuş aydınlar grubu (!) yaratılmasında ne denli başarılı olduklarının kanıtıdır enstitüdeki olay.

DEMOKRATİK ÖZGÜRLÜKLERİN GEREĞİ

Yazımızı, yıldönümünün önemi nedeniyle gene M. Kemalin, halk ve halkın demokratik özgürlükleri için ne dediği ile bağlayalım; "Halk ülküsel bir evren olmuştur ki, bu evrenle kamuoyuna ilişkin işlerin eleştirisi şu özellikleri gösterir.

Eleştiri ve tartışma tamamen özgürdür. Bu özgürlük herkes tarafından hiç kimsenin etkisi olmadan kendi kendine kullanılır. Hükümet ve meclisi dikkatli bulunduran halkın eleştiri özgürlüğüdür.

Halkın eleştiri özgürlüğü başlıca bir çok yayın ile olur. Yayın yolsuzluklara engel olur ve hükümetin yetkilerini, görevlerini doğru yapmaya yükümlü eder. Yayın en etkin denetim vasıtalarındandır. Bu nokta eleştirinin kolay ve yapmanın güç olduğu gerçeği unutulmaması gerekir".

EMEKTEN VE BAĞIMSIZLIK İNANÇLARINDAN GELEN GÜÇ İLE; EMPERYALİZMİ VE FAŞİZMİ ÇÖKERTMİŞ VE GİDEREK ÇÖKERTECEK; HALKIMIZ VE DÜNYA HALKLARI "HALK YÖNETİMİ" YILDÖNÜMLERİNİZ KUTLU OLSUN.

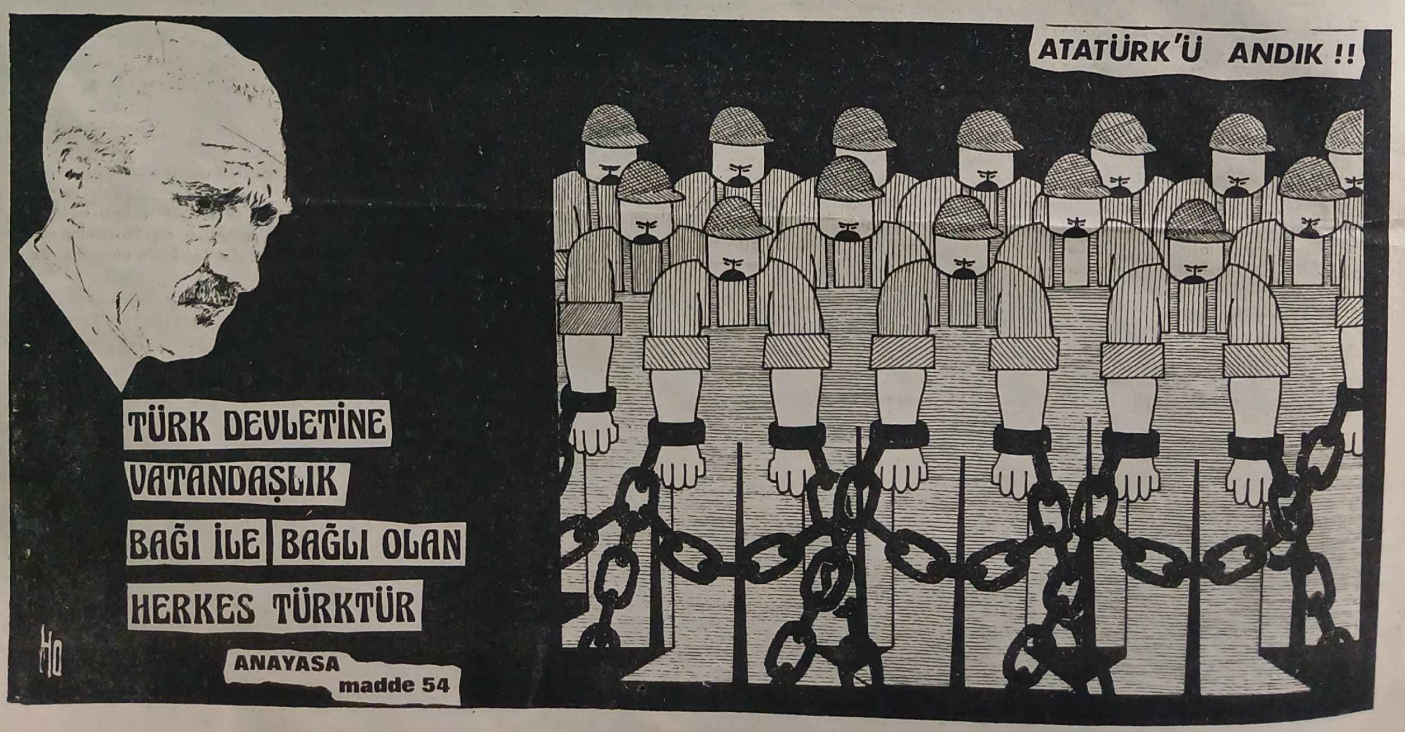

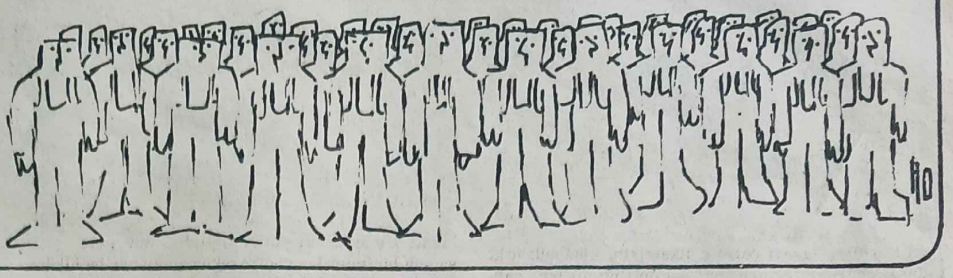

TEKNİK ELEMANLARIN BİRLİĞİ ve TÜTED

osman aybers
tüted genelbaşkanı

Teknik elemanların bugün sürdürdükleri ekonomik demokratik mücadelenin önemli özelliği, teknik elemanların birliği kavramını içermesidir. Birlik kavramı bir süreç içerisinde gelişmiş ve bu kesimin tüm bireylerini bir çatı altında toplamayı amaçlayan örgütlenme biçimiyle somutlaşmıştır. TÜTED'in varlık nedenini açıklarken zaman içindeki gelişmeleri özetlemek gerekmektedir.

Teknik elemanların hakları uğruna giriştikleri mücadeleler ve örgütlenme çalışmaları çeşitli aşamalardan geçmiştir. 1970 lerde gerek mühendis ve mimarların, gerekse diğer teknik elemanların çabalarında yeni atılımlar görüyoruz. Bu tarihe kadar dar mesleki kavramları savunmuş ve mevcut yapıdan yana tavır almış Oda'ların yönetimlerinde köklü değişiklikler oldu. Anayasal özgürlüklere sahip çıkma sürecinin hızlanmasına paralel olarak, demokratikleşme istekleri teknik elemanlara da yansıdı ve yurtsever kadrolar seslerini duyurma olanağını elde ettiler Oda'ların ülke çıkarlarını savurmak gibi görevlerinin olduğu ilk kez dile getiriliyordu.

Ancak bu gelişmeler mücadelenin ilk aşamalarını oluşturmaktaydı. Koşulların zorlanmasıyla hareket alanının genişletilmesi gereği de ortaya çıktı.

Teknik elemanlar enflasyonunun ve artan hayat pahalılığının yarattığı sonuçlarla birleşik örgütlenme denemelerine giriştiler. Egemen güçlerin bölücü taktiği ile yıllardır birbirine düşürülen teknik elemanlar, bir yandan ülke çıkarlarını savunurken, bir yandan da kendi haklarının ortak bir zeminde birleştiğini gördüler. Böylece yine ilk kez teknik elemanların birliği kavramına ulaşıldı, yaygın örgütlenmenin bilincine varıldı. Bu nitelik sıçraması yeni ve etkili bir örgütlenme biçimini de birlikte getirmiştir.

Teknik Personel Sendikası (TEKSEN) bu gereksinmenin somutlaşmasıdır. Ekonomik haklara daha etkin ve kalıcı çözümler getirilmesi yönünde hareketlenen teknik elemanlar kendi haklarını kendilerinin koruyacağı bir statüye bağlanmayı istemekteydiler. Kapıkulu zihniyetiyle bakılan teknik elemanlar, hizmetlerinin karşılığında güvenli çalışma ortamı ve ücret uygulamasının temel hakları arasında yeraldığını vurguluyorlardı. Yasalara aykırılığı açıkca ortaya konmuş olan ünlü 4/10195 sayılı kararnameye direnmek ve mücadele olanaklarını genişletmek gerekliydi. Böylece, Anayasanın kamu hizmetinde çalışanlara tanıdığı sendikalaşma haklarına dayanılarak TEKSEN kuruldu. Grev ve toplu sözleşme haklarına sahip bulunamayan TEKSEN, tüm teknik elemanları çatısı altında toplayarak, ekonomik ve demokratik mücadelenin geniş ve örgütlü bir biçimde yürütülmesini amaçlıyordu. Personel Yasasının gündeme gelişiyle teknik elemanlar TEKSEN de hızla örgütlendiler. Kapalı salon toplantıları, miting ve boykotlarla direnişe geçtiler. Bu eylemler birlikte mücadele kavramının pekişmesinde rol oynamıştır.

12 Mart iktidarının TEKSEN'in faaliyetine son vermesi, teknik elemanların örgütlü mücadelesini durdurmadı. Anti-demokratik hükümlerle donatılmış olsada, dernek statüsünde çalışmaların sürdürülmesi zorunluydu. TÜTED bu mücadelenin birikimi üzerine kuruldu ve özellikle Kurultay çalışmalarının başladığı dönemden bu yana gelişme hızı arttı. Her iki Teknik Eleman Kurultayında da etkin çalışmalarını sürdürdü.

Son Kurultay, TÜTED açısından önemli bir toplantıdır. Teknik elemanların TÜTED'e sahip çıktıkları Kurultayda alınan kararların örgütlenmeyle ilgili bölümünü birlikte anımsayalım:

Teknik elemanların sendikal haklarını elde etme mücadelesi, tüm teknik elemanları çatısı altında toplayan demokratik bir kitle örgütünün önderliğinde verilecektir.

Tüm Teknik Elemanlar Derneği (TÜTED) bu önderliği üstlenebilecek nitelikte olan tek örgüttür..

TÜTED vereceği mücadelede tüm meslek örgütlerimizce desteklenmelidir. Bu desteğin somut olarak gerçekleştirilmesi için TÜTED Merkez ve Şube Yönetim Kurulları, TÜTED çatısı altında tüm teknik eleman örgütlerini biraraya getiren bir Danışma Kurulu oluşturmalıdır. Bu TÜTED in güçlenmesi için izlenecek somut bir çalışma biçimidir.

Bugün TÜTED, örgütlenme ve çalışmasıyla teknik elemanların birliği kavramını demokratik kitle örgütü biçimindeki yapısı içinde gerçekleştirmektedir. Bu birliğin en geniş planda gerçekleştirilmesi iki açıdan zorunludur. Birincisi egemen güçlerin ayrımcı politikaları ile mücadeledir. Egemen güçler yıllardır, çalışanların bir bölüğü olan teknik elemanları kendi içinde de bölme taktiğini uygulamışlar, mühendis-mimar-teknisyen vb. kademeler arasında sürtüşme yaratmışlardır. Bu kesimler haklarını birbirlerinden değil, iktidarlardan almak durumunda olduklarına inandıkları ölçüde gücümüz artacaktır. Gerçekten de yapay çelişkilerin iktidarlarca körüklenerek hizmetlerin bir biçimde değerlendirmeye tabi tutulması olgusu, teknik elemanların bilincine hızla yansımaktadır. İkincisi ise sendikalaşma mücadelesinde yoğunluğun arttırılması, geniş tabanlı mücadele olanağının sağlanmasıdır. Toplu sözleşmeli grevli sendikalaşma hakkının elde edilmesi, bir mücadele dönemini kapsayacaktır. TÜTED sendikal haklar alıncaya dek sürdürülmesi gerekli mücadeleyi en geniş boyutlara ulaştırmak durumundadır. Burada bir noktaya değinmek gerek. TÜTED"e düşen bu önemli görevden harekerte, diğer teknik eleman kuruluşlarının varlığının ve işlevinin yadsındığı sanılmamalıdır. Teknik elemanların ellerindeki olanakları en iyi biçimde değerlendirmeleri ve ortak hareket oluşturmaları, örgütsel birlikteliğin sağlanmasını da içerir. Ancak, bir yandan da, meslek ve meslekiçi farklılıklar bir yana itilerek, her gruptan teknik elemanın merkezi bir örgüt içinde fiili birliğin gerçekleştirilmesi söz konusudur. TÜTED ayrıca, işyeri sorunlarından kaynaklanarak kurulmuş işyeri derneklerini, de, çatısı, altında derlemek ve sendikalaşma yolundaki mücadelede birleştirmek durumundadır.

TÜTED'in kimi zaman ileri sürüldüğü gibi alternatif bir kuruluş değil, nesnel koşullardan kaynaklanan bir örgütlenme biçimi olduğunu vurguladık. Yeri gelmişken önemli bir noktaya daha değinmek gerek. Kitle örgütü kavramına ilişkin bazı yanlış değerlendirmeler var. Bu yanılgılar bir demokratik kitle örgütünün işlev sınırını saptayamamaktan doğuyor. Değerlendirmedeki yanlışlıklar örgütlerin sahip olması gereken demokratik işlevin, sınırları bir yana doğrudan kendisinin yadsınmasına kadar da götürülüyor. Bir kez, demokratik kitle örgütlerinin çalışmaları, mücadeleleri vevermeyi amaçladıkları hedefleri ile, tabanına isteklerini kucaklamak zorunda oldukları unutulmamalı. Yani çıkarları ve istekleri aynı doğrultuda olan fakat farklı kesimlere mensup bulunanların tümü, ortak amaçları için birlikte örgütlenmelidirler. Bu biraraya geliş, ekonomik ve demokratik hakları kapsadığından, bireylerin düşünce ve siyasi inançlarından bağımsızdır. Örgüt yönetiçileri için de aynı şey geçerlidir. Demokratik kitle örgütlerine hiçbir zaman, kendi kitlesinin talepleri bir yana itilerek, siyasal tercihlerin damgası vurulamaz. Böyle bir durum, ekonomik ve demokratik talepleri aynı olduğu halde siyasal görüşleri farklı olan bireylerin birlikte hareket olanağını ortadan kaldırır. Öte yandan çalışanların ve genel olarak ülke çıkarlarının savunulması, demokrasiden yana tavır alınması da bu örgütlerin işlevi içindedir, Tabanın vazgeçilmez ekonomik istekleri, demokratik hak ve özgürlüklerin korunması ve geliştirilmesi istekleri yönlendiricidir. Demokratik kitle örgütleri bu ikili görevle sınırlıdırlar. Üyelerin birliğini zedeleyecek ve hareket olanaklarını sınırlayacak davranışlardan kaçınmak zorundadırlar. TÜTED tüm demokratik kitle örgütleri için gerekli olan bu ilkeleri benimsemektedir.

Tüm çalışanlara yöneltilen terör baskı ve kıyım uygulamalarına karşı çalışanların birlikte mücadele verdikleri bir dönemi yaşıyoruz. Teknik elemanların birliğinden bugün artık tüm çalışanların birliği kavramına varılmıştır. Memurlar, öğretmenler ve teknik elemanlar özlemlerinin birleştiğini görüyor, ortak mücadele platformunda güçlerini birleştiriyorlar. Teknik elemanların birliğini sağlamada önemli görevler üstlenmiş olan TÜTED'e tüm teknik elemanlar sahip çıkmalı somut katkılarını koymalıdırlar.

kabarmış kazanda kapanan gözler için

Biliriz ki, gençsiniz, dirisiniz.
Biliriz ki, onurun, dürüstlüğün
simgesi, sizsiniz.
Kokuşmuşluğa, yeğlersiniz Ölümü.

Biliriz ki, emek ve devrimle
kelepçeli yürekleriniz.
Onurluca yaşamak
yoksa, ölmek
boynunuzun borcu
ve türküsü olmuş
gezdirdiğiniz
Anladık,
caymaz kavgadan
ya da dönmez ölümden
sıkıntılı canlarınız.

Ama neyiniz var yanınızda?
Sevginizden, yiğitliğinizden
birde, size
faşizmin var ettiği
yorgun öğütlerden,
ve eyleme geçememiş
sessiz umutlardan
başka.
Ama soytarılığa, soysuzluğa,
ama soyguna, yalana
aman vermeyecek yarınsınız.

Öğüt değil,
bir selamımız, bir sözümüz var
Dostca
Genç ölümünüzün
ve azalmanızın değil
yaşamanızın
ve çoğalmanızın kavgası olmalı
Katıldığımız haklı kavganız.

akın birdal

«eli kanlı» sermaye özgür emek'e yenilecektir

Toprak Reformu konusundaki görüş ve kuşkularımızı açıklamak ve Toprak Reformu Bölge Başkanlığında çalışan yurtsever Devrimci meslektaşlarımıza yapılan faşizan baskıları yerinde incelemek üzere 20.11.1975 günü Urfa'da "Bilimsel ve Teknik"bir bölge toplantısı düzenleyen Odamız Yöneticilerine, çıkar çevreşinin uşağı onursuz kişilerce saldırılmıştır.

Tekelci Burjuvazinin kuklası MC iktidarının; Halkımızı sindirmek ve demokratik haklarını almak için verdiği savaşı geriletmek amacıyla, satın aldığı emekçi Halk düşmanı bu zavallıların giriştikleri sindirme hareketi, bilinçli -yurtsever Oda yöneticilerimizin ve Urfa bölgesinde görevli devrimci meslektaşlarımızın yürekli direnişi ile karşılaşmıştır.

Toplantımızı engelleyebilmek için; "Ankara'dan iki otobüs dolusu solcu geliyor, Urfa'da olay çıkaracaklar" şeklindeki kandırmacaları ile daha önce Vallilikten yasal izinalmış olmasına rağmen, kendi emelleri uğruna Valiyi, Emniyet ve Milli Eğitim Müdürünü toplantının yapılmaması yolunda aldatıp, Odamız Urfa il temsilcimizi, emniyette sorguya çektirerek yasadışı her yola baş vuran, toplantının yapılacağı salon ve civarına Bölge Başkanlığında çalışanlyardımcı personeli ve aldatılmış Lise öğrencisi faşist bozuntuzu komandoları dolduran onursuz kişi, Toprak ve Tarım Reformu Müşteşarlığı Urfa Bölge Başkanı, Ziraat Yüksek Mühendisi Sıtkı Özakpınardır.

"Toprak reformu konusunda cesedimi çiğnetmeden tek kelime söyletmem" diyerek bir parçası olduğu iktidarının amacını açıkça ortaya koyan, ağa uşağı yoksul köylü düşmanı bu onursuz kişiyi, tüm Ziraat Yüksek Mühendisleri adına şiddetle tel'in ederiz.

Toplantıda, Devrimci Atatürk'ün anısına yapılacak saygı duruşunu "Cumhuriyetten önceki ve sonraki bütün şehitlerimiz için" şeklinde saptırarak böylece engellemek isteyen; Atatürk Devrimleri ve Cumhuriyet düşmanı bu kişiler, saldırılarını toplantı başladıktan sonra daha da arttırmış ve "konuşturmayın, indirin, vurun.." çığlıkları atan Sıtkı Özakpınar ile, toplantıya, salona kasıtlı olarak doldurulan komandolar marifetiyle, Başkan seçilen, Akın Şehirlioğlu tarafından, Odamız Başkanının önündeki mikrofon ile, çantası parçalanmış, kürsüde bulunan notları yırtılmıştır.

Emniyet kuvvetleride Odamız yöneticilerince yapılan tüm çağrılara karşın, yasal görevlerini yerine getirmemekte büyük bir iktidar bağlılığı örneği vermişlerdir.

Başkan Akbulut bütün saldırı ve kışkırtmalara karşı Toprak Reformu konusundaki konuşmasına serinkanlılıkla devam etmiş, ancak eli zincirli, taşlı sopalı ve silahlı faşist bozmalarının, can güvenliğini de tehdit eden saldırıları üzerine, salonda bulunan hükümet komiseri, gerekli önlemler alınmadığı için toplantıyı kapatmıştır.

Toplantıya katılan yurtsever meslektaşlarımız ve Odamız yöneticileri daha sonra PTT binasına sığınarak can güvenliklerini sağlamışlardır.

Odamız Başkanı Akbulut, Urfa'da oluşan olayları Diyarbakır'da düzenlediği bir basın toplantısı ile basına ve kamu oyuna duyurmuş ve bu konuda İçişleri Bakanı Oğuzhan Asiltürk'e tüm Ziraat Yüksek Mühendisleri adına bir telgraf gönderilmiştir.

Telgrafta; Asiltürk'ün, Bakan olarak görevde bulunduğu dönemlerde bu tür olaylara sık sık rastlandığı belirtilerek, bu nedenlerle istifası istenmiştir.

Odamızca düzenlenen toplantıya yapılan bu çağ sa'dırının amacı; demokratik haklarını savunan, ezilen-yoksul halkımızla birleşmek isteyen tüm devrimci meslektaşlarımızı Yurtseverlik görevlerinden kopartmaktadır.

Yapılan baskılar ve saldırılar nereden kimden ve nasıl gelirse gelsin, anti-faşist ve anti-emperyalist savaşımız her geçen gün güçlenecek ve sonuna dek kararlılıkla, egemen-sömürücü güçlerin başı ezilene değin sürecektir.

Yaşasın halkımızın özgürlük ve demokrasi savaşı.

URFA TOPRAK REFORMU UYGULAMA BÖLGESİ, KOMANDO KAMPI DURUMUNA GETİRİLMİŞTİR

Urfa Bölgesel Toplantısında konuşan Odamız Başkanı Orhan Akbulut,

MC İktidarının işbaşına çelmesinden buyana yapılan uygulamalardan çeşitli örnekler vererek, dağıtımın yok denecek kadar azaltıldığını, refom yasasında belirlenen birçok işin yapılmadığını, büyük toprak sahibi ağaların çıkarlarının korunduğunu açıklamıştır.

"Toprak ve Tarım Reformu Müsteşarlığının MC temsilcileri Urfa bölgesinde yapılan Kamulaştırma çalışmalarını yavaşlatmak, toprak ağalarının çıkarlarını devam ettirmek için yeni stratejiler saptamışlardır. Bunlardan en önemlisi, Müsteşarlıkca Urfa Toprak ve Tarım Reformu Bölge Başkanlığına verilen talimatla toprak endeksi çıkmamış arazilerin Kamulaştırılması durdurulmuştur. Ayrıca, Kamulaştırma dosyası hazırlanmış yaklaşık 100 bin dönüm araziye ait Kamulaştırma kararları bekletilmekte, toprak sahiplerine tebliğ edilmemektedir.

6 ay öncesine kadar ki uygulama da bu husus aranmamış ve 197 bin dönüm arazi Kamulaştırılmıştır. Bu uygulamalarda toprak endeksi çıkarılmadığından dolayı da her hangibir itiraz olmamıştır,, diyen Akbulut, daha sonra"Ağa yanlısı Müsteşarlık yöneticilerinin Kamulaştırma kararlarının alınmasında toprak endeksini aramalarının gerçek amacının:

1-KAMULAŞTIRMAYI 1.11.1975 TARİHİNE DEK TEKNİK VE YASAL NEDENLERLE BİTİRMEMEK,

2-KAMULAŞTIRMA DOSYALARI HAZIRLANAN 100 BİN DÖNÜM ARAZİNİN TOPRAK AĞALARI TARAFINDAN 1 YIL DAHA İŞLETİLMESİNİ SAĞLAMAK,"olduğunu belirterek

"Toprak endeksi yokluğu bahanesiyle Kamulaştırma kararlarının tebliğ edilmemesi yoluyla toprak ağalarının 1975-1976 yılı üretiminde kullandığı 100 bin dönüm arazi ile birlikte 210 bin dönüm arazi Devlet eliyle ağalara ikram edilmiştir

Toprağın verimli olarak ve doğrudan doğruya işletilip işletilmediğinin saptanmasına ilişkin yönetmelikte yapılan bir değişiklikle eski yönetmelikte öngörülen beceri, emek ve maddi olanaklarıyla katkıda bulunma yerine, üretimin gerektirdiği zamanlarda başında bulunmak koşuluyla bedeni ve fikri güçlerini kısmen veya tamamen katma koşulu getirilmiştir. Bu yolla arazisini bizzat işlemeyen yüzlerce kilometre ötede büyük kentlerde yaşantısını sürdüren ağaların elindeki toprakların Kamulaştırma kapsamı dışına çıkması sağlanmıştır" diyerek sözlerine devam eden Başkan Akbulut "Bütün bu uygulamalardan çıkan sonuç şudur: Gerçekte MC İktidarı, birçok ülkede başarıyla sonuçlanmış, sosyo-ekonomik yararları saptanmış, gerçek bir Toprak Reformu istememektedir. İstenilir görünen Tarım Reformudur. Ama, Tarım Reformunun gerekleri de yerine getirilmemekte, savunulan (Toprak Reformu Tarım Reformuyla bir arada olur) görüşünün bir yutturmacadan öte anlam taşımadığı açık seçik ortaya çıkmaktadır. Özellikle Müsteşarlığın çabaları, politikası ve uygulamaları, Toprak Reformundan çok, feodal kalıntıyı sürdürücü, sosyal ve ekonomik dengesizliği devam ettirici, kısacası, bugün kü sömürü düzenini yaşatıcı yöndedir. Ne var ki Türkiye sahipsiz değildir ve yapılanları adım adım izleyen gerçek Atatürkcü ve milliyetciler vardır."

şeklinde konuşmasını sürdürerek; meslek ve meslektaş sorunlarına değinmiş ve bu konuda şunları söylemiştir:

"Bazı çevrelerce deniliyorki "Oda meslek Odasıdır. Meslek ve meslektaş sorunu ile uğraşmalıdır." Bütün gayretime karşın ben bu sözcüğe bir anlam bulamadım.

Ziraat Mühendisleri Odası yasama meclisleri değildir. Yürütme organı hiç değildir.

Eski bir deyişle, kanun da vaaz etmez. Türktarımına yönü Ziraat Mühendisleri Odası değil, programlarına göre siyasal iktidarlar verir. Burada bizim görevimiz siyasal tercihlerin; Ülke ekonomisine, emekci halk yararına, teknik tercihlere uygun olarak alınıp alınmadığını belirlemektir.

Eğer bu slogan Odayı halkçı ve devrimci mücadeleden alıkoymak için kasıtlı olarak ortaya atılıyorsa, herkes şunu bilsin ki emperyalist ve faşist sömürü düzende kendi çıkarlarını sürdürmek isteyenler; sınıfsal çıkarları bir bütün olan tüm çalışanlardan, antiemperyalist ve antifaşist yurtsever güçlerden bizi koparmaya güçleri yetmiyecektir. Ülkenin tüm doğal kaynaklarını sömürüp yabancılara peşkeş çekenler karşısında, yurtsever Ziraat mühendislerinin ayrı düşündüğünü sanmıyoruz. Kendi içimizde vereceğimiz ilk savaş bu sloganı parçalamak olmalıdır. 21 yıl öncesinin yasaları ve anlayışı ile Odaları yönetme istemi, kısır meslek ve meslektaş sorunları ile uğraşma devri çok gerilerde kalmıştır.

Çağın da toplumun da gerisinde kalanlar, demokratik kuruluşların, gerçek halkçı ve devrimci yurtseverlerin hangi alanda nasıl savaş verdiklerine baksınlar. Belirlemeye çalıştığımız anlamda meslek sorunları meslektaş sorunları ile uğraşacağız; ama asıl uğraş alanımız emperyalizm ve faşizme karşı olacaktır. Dünyanın küçüldüğü, uluslar arası ilişkilerin yoğunlaştığı bir dönemde ülkemiz çıkarlarını gözetmeyen, doğal kaynaklarımızı yerli ve yabancı işbirlikçilere peşkeş çeken ulusal onurumuzun zedelenmesine neden olan tutum ve davranışlar karşısında suskun kalamayız.

Halkından kopmuş bozuk düzen yanlısı kapitalist uşaklarının oyununa gelmiyeceğiz. Halkçı ve devrimci yoldaki savaşımızı hep birlikte sürdüreceğiz. Emekten yana halktan yana bir siyasal-ekonomik ve demokratik uğraş vereceğiz. Bütün mesleki demokratik örgütlerle beraber görevimizin aslı budur. Sorunlarımızın çözümünde başka yol yoktur."

avukat emin değer

TOPLUM ve 12 MART HUKUKU

Başbakan DEMİREL, son seçim konuşmaların - da "bu Anayasayla ülke yönetilemez" sözlerini yineliyerek, Türk seçmeninden Anayasayı değiştirecek güçte iktidar olmak için oy istedi. Aslında Demirel' de, bu seçimlerin iktidar olmak için yapılmadığını biliyordu. Ama, 1960 yılından beri temsilcisi olduğu gerçek egemen güçler ve güçlere şirin görün - mek ve bu güçlerin, egemenliklerine engel olacak ortamın, bu Anayasanın getirdiği özgürlükler için - den çıkacağını bildiklerinide gözeterek, bu güçlere sorunun çözümünde kendisinin yardımcı olabileceğini anlatmak istiyordu.

Gerçekten Anayasanın, Türk Toplumundaki ilerici potansiyeli eyleme geçirdiği, emekçi yığınların bilinçlenmeye başladığı, çağdaş bilim ve düşünce ışığında toplumun yeni değer yargıları aradığı 1961 yılından sonra görüldü. Bu durum halka karşı olanlar ve işbirlikçiler için tehlike idi. Halkın yeni değer yargılarına ulaşması işlerine gelmiyordu.

ANAYASA VE 12 MART KARŞI DEVRİMİ

Bu nedenle, 12 Mart karşı Devriminin ilk iş olarak Anayasayı değiştirmesi rastlantı değildir elbet. Halk oylamasından geçen 1961 Anayasası 27 Mayıs Devriminin en önemli eseridir, Türk Halkının oylarıyla onayladığı Anayasanın "Temel Hak ve Özgürlüklerle" yani halkın hak ve özgürlükleriyle ilgili hükümleri halka rağmen ve O'nun aleyhine sonuçlar yaratacak biçimde değiştirilmiştir. Hem de O Anayasayı uygulamağa yemin etmiş temsilciler tarafından. Belki yasal hukukta bunun olmazlığını kanıtlayacak hüküm yoktur fakat vekilin asıl sahibinden aldığı yetkiyi kötüye kullanması bile, hukukta yasaklanmış iken, en azından, yetkinin kötüye kullanılmasıyle karşı karşıya bulunduğumuz söylenemez mi?

Bu Anayasal toplumun özlemlerine cevap bulunabileceğini ve Kemalist eylemin böylece durmadan yeni atılımlar yapacağını gören karşı devrimciler, daha ilk anda HAYIR demişlerdi. 12 Mart bu yönden de rastlantı değildir.

12 Mart'ın gerçek amacı, Türk Toplumundaki uyanışı durdurmak geriye çevirmek idi. Toplumsal olayların çağ içindeki gelişimini bilmeyenler için, kolay bir yol olarak görülüdü. Ve bu yol, Anayasayla birlikte öteki yasalarda da değişiklik yaparak açılmak istendi. Bir başka deyimle 12 Mart Hukuku ile geldi ve Türk toplumunun kaderine egemen olmayı denedi.

12 Mart iktidarları sözügeçen dönemde yukarıda açıklanan Anayasa değişiklikleri ile yetinmemiş, buna paralel yasa değişiklikleri ve yeni yasalar da getirmiştir. Başka bir sözle baskı rejimi, kendi hukuksal kurumlarını ve dayanaklarını da beraberinde getirmiş ve adeta kurumlaşmıştır.

Savunma hakkı, bağımsız mahkeme, tabii hakim, temel hak ve özgürlükler vb. gibi hukukun vazgeçilmez, dokunulmaz temel ilkelerini hiçe sayan yasalar ve yasa değişiklikleri bu dönemde birbirini izlemiştir.

Bu nedenlerle Türk Halkının kanımızca görevlerinden biride 12 Mart Hukuku ile savaşmak ve bu hukukun çağdaş Türk Hukukundaki yıkıntılarını onarmak olmalıdır.

HALK'I İÇİN SAVAŞANLAR TÜKENMEZLER

şükrü ALTINOVA

Gıda-Tarım ve Hayvancılık Bakanlığındaki kıyımlar hızını dahada artırdı bugünlerde. Şimdiye dek görevlerinde başarıları kanıtlanmış mesleğinde söz sahibi kişiler bir bir görevlerinden alınıyor yerlerine "Milli görüşlü." "Manevi değerlere, ahlâk kurallarına önem veren." kişiler getiriliyor.

-Ziraat Mühendisliği içerisinde gerek meslek kültürü, gerekse liderliği yatsınamayan Dr. Avni Başdoğan kişiliksiz yönetime dayanamıyarak istifa ediyor.

Zeytincilik konusunda tek isim olan, Uluslararası Zeytinyağı Konseyi Başkanı ve Akdeniz Ülkeleri Zeytin şövalyeliği ve Madalyası bulunan Zeytincilik Araştırma Enstitüsü Müdürü Süleyman Aksu görevinden alınıyor.

-Yaptığı çalışmalarla Adana çayır mer'a istasyonunun içeriğini genişleterek büyük bir araştırma Enstitüsü haline getiren Enver Özyurt merkeze alınıyor.

Bay Bakanın baskısı neticesinde emekliye ayrılmak zorunda bırakılan Müsteşar Yardımcısı Hüseyin Altuğ'un yerine, yani Türk Tarımına yön verebilecek teknik bilgi ve tarım kültürü gerekli olan müsteşar yardımcılığına, meslekle uzaktan yakından ilişkisi bulunmayan, yalnızca Bay Özal'ın şürekasından olan inşaat Mühendisi Dr. Mehmet Akyurt getiriliyor.

Bakan Özal'; kendi imzasıyla yayınladığı Gıda - Tarım ve Hayvancılık Bakanlığı Ziraat İşleri Genel Müdürlüğü tayin ve nakil yönetmeliğine göre tayin ve nakiller, Ağustos ayı sonunda bitmesi gerekirken, okulların açıldığı bir devrede kış ortasında kıyım devam ediyor.

Peki Tarım Bakanlığında durulmayan, bir türlü bitmek bilmeyen "denkleri hazır, ne zaman nereye sürüleceğini meçhul yuvasında huzursuz, iş yerinde kuşkulu" meslektaşlarımızın suçları nedir? Hemen yanıtını verelim. Aklımıza gelen yukarıda sıralağımız birkaç isimden de anlaşılacağı, üzere mesleği, halkı ve ülkesi için çalışmaları.

mesleği için, halkı için, ülkesi için çalışan devrimci, yurtsever Ziraat Yüksek Mühendislerini kıya kıya bitiremiyeceksiniz Bay Özal, Çünkü Ziraat Mühendisliğinde düşünemiyeceğiniz kadar Akbulutlar, Tunçalp'lar Aksu'lar Erollar, Başdoğanlanlar, ... vardır.

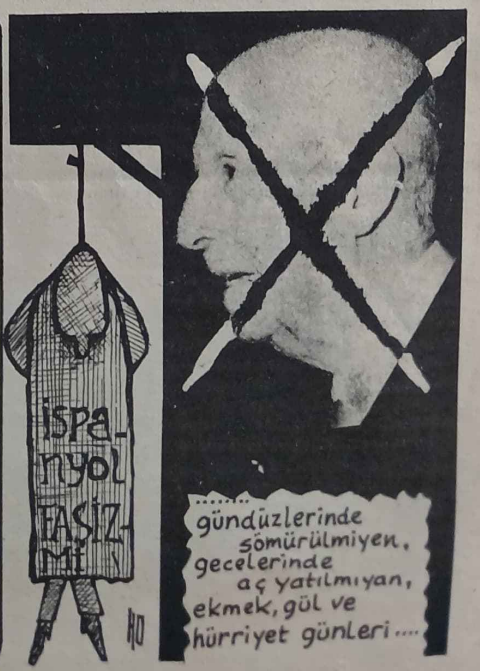

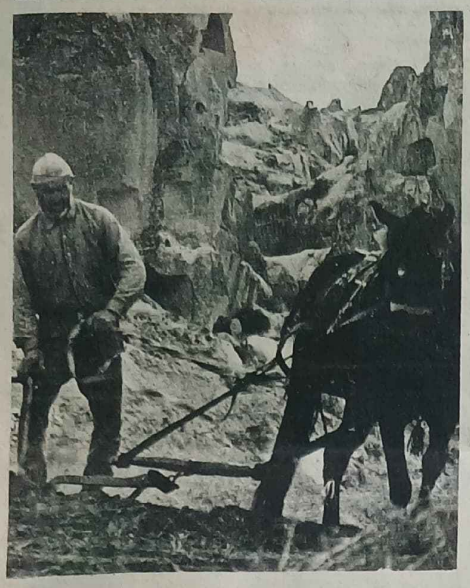

köy-koop traktör ithali ve iktidarın oyunu

m.emin sungur
istanbulmilletvekili

Çağımızda tarımsal üretimin en önemli mekanik araçlarından biriside şüphesiz traktördür. Memleketimizin traktör ihtiyacının gerek makine beygir gücü gerekse sayı yönünden yetersiz seviyede olduğu, yerli üretim ve ithalatında plân hedeflerinden uzak bulunduğu, güncel önemli bir sorun olarak çoğumuzun dikkatini çekmektedir.

Traktör arz ve talep dengesizliğinin, izlenen kötü pazarlama veya dağıtım politikasının sonucu çiftçiler sömürülmekte, fahiş karaborsa fiyatlarıyle tüm köylümüz devletin gözleri önünde soyulmakta - dır. Örneğin 80 bin liralık bir traktör, 150-160 bin liraya satılabilmektedir.

Halen memleketimizde 200 bin civarında trak - tör olduğu bilinmekte, on yıllık bir dönem sonunda da bu miktarın 600-700 bine ulaşması gerektiği, böylece yenilemelerle birlikte her yıl yaklaşık 60 - 70 bin adet traktöre ihtiyaç olacağı hesaplanmaktadır. *Bu miktar, üçüncü beş yıllık kalkınma plânının üretilmesi gereken Yıllık ihtiyaç tahmininin iki katıdır.* Demek ki yıllık yerli üretimin iki katına çıkarılması veya ithal yoluyla ihtiyacın karşılanması gerekiyor. Bir ölçüde karaborsa bilinerek yaratılıyor ve devam edeceği kesin olarak ortaya çıkıyor.

İşte bu şartlar altında Köy-kooperatif (Köy-Kalkınma ve diğer Tarımsal amaçlı Kooperatif Birlikleri Merkez Birliği) 8000 civarındaki kooperatifin 2 milyon ortağı adına en üst örgüt olarak Türk Köylüsünün Sömürülmemesi, soyulmaması diğer yandan çıkarcılara, karaborsacılara ders verilmesi için dünyada her bakımdan ülke şartlarına uygun t - raktör avına çıktı. Köy-Kooperatif tarihi bir görev için yola çıkarken: Anayasanın" Devlet, Kooperatifçiliğin gelişmesini sağlıyacak tedbirleri alır" ayrıca" Devlet, Tarımsal üretimin toplumun yararına uygun olarak arttırılmasını sağlamak için gereken tedbirleri alır." emirlerine de güveniyordu.

Köy-Kooperatif halk yararına kolları sıvarken, Anayasaya göre".....halkın mutluluğuna ça - lışacağıma namusum üzerine söz veririm" diyen Milletvekililerine, vekillere ve başvekile de güveniyordu. Bütün bunların ötesinde belki maddeten güçsüz ama temiz mert manen zengin 2 milyon ortağına, haklının yanında namuslu kamu personeline güveniyordu.

Köy-Kooperatif uzun araştırmalardan sonra köklü bir çözüm getirmesede kısa vadede ortaklarının ihtiyacına büyük ölçüde cevap vererek, emsalleri - nin yarı fiyatına, ülkemiz şartlarına uygun (65 beygir - 80 bin TL.) Romanya Üniversal traktörlerinin Türkiye temsilciliğini aldı. Elbette bu yeterli değildi. Köy-Kooperatif derhal traktör ithal izni verilmesi için (29-5-1975) Gıda, Tarım ve Hayvancılık Bakanlığına resmen başvurdu. Sayın Bakanın gayret ve iyi niyetine rağmen dıştan kumandalı bazı kanun görevlilerinin uzun inceleme ve engellemeleri 80 gün sonra bitti. Köy Kooperatife Romanya'dan traktör ithal izni verildi. Aynı gün Gıda, Tarım ve Hayvancılık Bakanlığı DÖVİZ TAHSİS BELGESİ verilmesi için (20-8-1975) dosyayı Ticaret Bakanlığına gönderdi. Aradan üç ay kadar zaman geçmesine rağmen halen ilgili bakan döviz tahsis belgesini vermemiştir.

Özel Sektöre birkaç gün içinde, döviz tahsis belgesi veren Ticaret Bakanlığı, aynı ülkeden traktör ithal ederek Zirai Donatım Kurumuna döviz tahsis belgesi veren Ticaret Bakanlığı, 1975 yılı içinde 18.000 kadar çeşitli traktör için 27 çeşitli firmaya döviz tahsis belgesi veren Ticaret Bakanlığı halen Köy-Kooperatifi oyalamakta, bu hayırlı tarihi hizmeti baltalamaktadır.

Bir tarafta bu konu için yüzbinlerce lira masraf eden, ortaklarından topladığı milyonları aylardır banka 'da traktör için bekleten Köy-Kooperatif, yasal görevlerini yapmayanlara, ortakların baskısıyla yasal eylemle ders vermek için çırpınmaktadır.

Diğer tarafta da traktör için Köy-Kooperatif, a borç-harç sevinçle 30-80 bin lira yatıran Türk köylüsü toprağını işlememenin, tefeci ve kravatlı eşkiyalardan yakasını kurtaramamanın acısıyle kıvranmaktadır.

Tavşana kaç, tazıya yakala politikası uygulayan, iki gün içinde hallediyorum diye bütün ilgililere defalarca söz verip atlatarak, bir devlet odacısı cidiyetini ve vazifeşinaşlığını bile gösteremeyen Ticaret Bakanı Bay. H. BAŞOLA sormak istiyorum:

1-İthal izni veren MSP li Bakana cephe hükümetimizdeki iç sorunlarımız nedeniyle öç almak için mi Köy-Kooperatif döviz tahsis belgesi vermiyorsunuz?

2-Köy - Kooperatifin bu konudaki başarısı sizi korkutuyor mu? ürkütüyor mu?

3-Döviz tahsis belgesi verilen diğer 27 firmadan Köy-kooperatiften göremiyeceğiniz farklı bir ilgi mi gördünüz?

4-Oyalanmamızın yasal açık seçik bir nedeni olmadığına göre, perde arkasındaki asıl nedenleri açıklarmısınız?

5-Cephe olarak halkının tutumunu beğenmediğiniz, içinize sindiremediğiniz bazı şehir belediyelerine uyguladığınız ekonomik ambargoyu, şimdide başkanlarını, yöneticilerini beğenmediğiniz Köy-Kooperatif gibi örgütlere mi uyguluyorsunuz?

Eylemlerinizin ettiğiniz yemine uyduğunu nasıl kanıtlarsınız?

odamız işbirlikçi mc iktidarının oyunlarını açıklayacaktır

Alkolid Fabrikası konusunda Odamızca yapılan araştırmalara dayanılarak Ekim sayımızda; "Alkoloid Fabrikası Çıkar Çevresinin Oyuncağı Değildir" başlığı altında yayınladığımız ve soruna gerektiği kadar açıklık getirmeğe çalıştığımız inceleme yazımız kaynak alınarak, Bolu Milletvekili Abdi Özkök tarafından 11.11.1975 tarihinde, Başbakan Süleyman Demirel'e, yazılı olarak cevaplandırılması istemiyle bir dizi soru yöneltilmiştir. Soruları aynen sunuyoruz.

SORU :

1-Toprak Mahsulleri Ofisi öncülüğünde Gıda-Tarım ve Hayvancılık, Sanayi ve Teknoloji ve Köy İşleri Bakanlıklarınca ortaklaşa kurulması 3. ncü plân hedeflerine alınan ve başlama-bitim tarihleri 1974-1977 olarak saptanan, 1975 yılında da örgütlendirilmesi icra plânında belirtilmiş bulunan Alkoloid Fabrikasının:

a) Kuruluş yeri saptanmış mıdır?

b) Saptandı ise bu saptamada siyasal olarak tarafsız ve bilimsel açıdan aylarca Toprak Mahsulleri Ofisince çalışılarak, özellikle ekonomik yönden seçenekle ekim alanı ve ulaşım olanakları gözde tutularak hazırlanan ilk rapor ve burada belirtilen yermi (Afyon merkez:köyü 67, ekim alanı 21790 dönüm; Sandıklı:Köyü 83, ekim alanı 21610 dönüm; Çayköyü 22, ekim alanı 2511 dönüm).

Yoksa, Bakan Korkut Özal'ın sadece siyasal bir amaç güderek baskı ile hazırlattığı ikinci rapor ve burada belirtilen yermi (Bolvadin:Köyü 14, ekim alanı 7670 dönüm.) ele alınmıştır?

c) Hazırlanan bilimsel rapora ve açık gerçeklere karşın fabrika yer seçiminde MSP oylarının rol oynadığı, tedirginlik yarattığına ve ekonomik kurallar çiğnendiğine göre yapılan yatırımın nereye ve kimlere yönelik olduğu, çıkarlarından kimlerin yararlanacağı çok tartışılan bir sorun haline gelmiştir. Bu husustaki düşünce ve görüşünüz nedir?

2-En geç 1977 yılında bitirlmesi öngörülen Fabrika ve İşletme Projesinin aksatılması, ekonomimizi her geçen gün zarara sokmakta ve çeşitli sorunlar yaratmaktadır. Ürünün işlenmeyerek satışından dogacak kayıp yılda b-rüt bir milyar lirayı bulmaktadır. Hâlen eldeki stok ihraç edilmek üzere İzmir depolarında bekletilmektedir. Giderekte artarak memleketin başına büyük sorunlar açacak bu stokları önleyecek olan fabrikanın kuruluşu hangi safhadadır?

Bu konuda daha önce yapılması kararlaştırılan ihalelerin bir kaç kez ertelendiği söylenmektedir. Doğru mudur ve sebebi nedir?

3-Evvelce ülkemizin pek çok yerinde haşhaş ekimi yapılırdı. Yasaklanmış olan bu bölgeler halkı dört gözle ekim izni beklediklerine göre:

Ekim alanı genişletilecek midir; genişletilecekse bu genişleme hangi il yada ilçeleri kapsayacaktır. bu uğurda çalışmalar yapılmış, fabrika ve ihraç durumuna göre ekim planları hazırlanmış mıdır?

GÜLÜNÇ OLMAYALIM !

Müfettişler derneği olarak gönderdiğiniz yazıyı aldık. Altındaki imzaları görünce bu çeşit yazı bizi şaşırtmadı çünkü, Yönetim Kurulunda bulunan Gövez Sayın Akbulut'un savunmasını alan güven duymadığımız müfettiş üçlüsünden biri,

Ayrıca üzüldüğümüz bir nokta Sayın Başkanın Bay Bakana verdiği yanıtı okuyup anlamamış olmanızdır. Biz, müfettişlik görevini yüklenmiş hele hele bir derneğin Yönetim Kuruluna gelmiş kişileri diğer arkadaşlardan daha fazla okuyor sanırdık. Yanılmışız. Demek ki yayınları izlemeden de dernekler yönetiliyormuş, bunu yazınızı okuduktan sonra öğrendik.

Gelin sayın yöneticiler Bay Ağan'ın Sayın Başkanımızın iş yerine gönderdiği ve 6. sayımızda "Müsteşar Yardımcısı Ağan Bakanı yalanladı" başlığı ile fotokopisini verdiğimiz 19 .9.1975 tarih ve 1181 sayılı yazısını tekrar okuyalım. Bakın Bay Ağan ne yazmış".... Bakanlık müfettişleri Burhan Tekinalp, Emel Erdoğan ve Semih Gövez tarafından düzenlenen soruşturma raporunda Orhan Akbulut'un Anayasamızın 11. maddesine paralel olarak 657 sayılı devlet memurları Kanununun 11. maddesine paralel olarak 657 sayılı devlet memurları kanununun değişik 130. maddesi gereğince alınmış olması gereken savunmasının bulunmadığı 4.9.1975 günü toplanan Bakanlık Merkez Disiplin Kurulunda incelenen dosya münderecatından anlaşılmış olup savunmasını isteyen yazımızın adı geçene tebliği.... "denilmektedir.

Gördünüzmü sayın yöneticiler bugün için Tarım Bakanlığının en yetkili kişisi Sayın Akbulut hakkında soruşturma açıldığını ve savunmasının soruşturmayı yürüten müfettişler tarafından alınmış olması gerektiğini resmi belgelerle ortaya koyuyor da, siz hala bilgisine başvuruldu diyorsunuz. Bu nedenle yanılgıya düşen biz değiliz.

Başkanımızın Oda Haberleri Gazetesinin 6. sayısında çıkan açıklamalarında, soruşturmayı yürüten müfettiş üçlüsünün mesleki yeteneklerinin bulunmadığına ilişkin bir kelime bile yoktur.

Fakülteleri birincilikle bitirmenin mesleki yeteneğe sahip olmanın, yasaların gerektirdiği adil tarafsızlık ve vicdanının sesini duyarak yasal kuralları uygulamanın çok ayrı şeyler olduğunu, içtenlikle saygı duyduğumuz derneğinizce de kabul edileceğinden şüphemiz yoktur.

Bir işin ehli olmak başka şeydir, uygulayıcı durumunda bulunmasında o kişinin sakıncalı görülmesi başka şeydir.

Tüm gerçekler ortadadır. Kişileri koruyacağız diye müesseseleri yıkmayalım.

Yazılandan çizilenden ve ortaya konan belgelerden bir şey anlamayanlara bundan sonra verilecek bir yanıtımız yoktur.

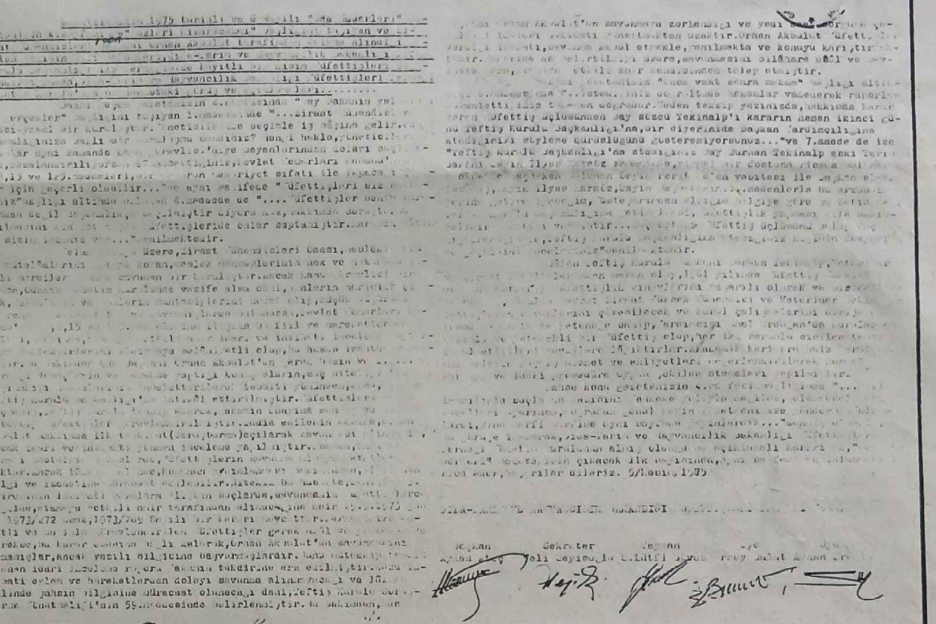

MERSİN BÖLGE TOPLANTISI YAPILDI

Mersin'de 22.11.1975 günü yapılan Toplantıda konuşan Odamız Başkan Yardımcısı Doç. Dr. Yetkin Güngör "Ülkenin tüm sorunlarından tarımsal sorunlarımız soyutlanamaz ve yaşadığımız çarpık sosyo-ekonomik yapıdan ayrı düşünülemez" dedi.

Güngör'ün konuşması özetle şöyledir:

"Ziraat Mühendisleri Odasının 21. Yönetim Kurulu Üyeleri olan bizler, ülkenin huzursuz ve kaygılı bir döneminde görev yapmaya çalışıyoruz. Ulusça uğrunda yıllarca mücadeye verdiğimiz çoğulçu ve özgürlükcü demokrasi, insan hakları, fikir özgürlüğü, barış ve kardeşlik, iç huzur, yönetimdeki eşitlik kısa zamanda büyük sansıntılara uğramış, tüm halkımız büyük kuşku içerisinde bırakılmıştır. İnsaf sınırları dışında kalan partizanlık, insanlık ve yasa sınırlarını aşma noktasına gelmiştir. Demokratik hukuk devletinde, kendi insanına eşit haklar tanımayan böyle bir yönetime hiçbir ülkede rastlanmamıştır. Demokratik yasal kuruluşların ülke, meslek ve meslekdaş sorunlarına ilişkin görüşlerini ortaya koymaları engellenmeye çalışılmakta, yöneticilere karşı girişilen baskı ve sindirme politikası bütün şiddetiyle uygulanmaktadır. Bunun ilk örneği Muş bölge toplantımızda verilmiş ve yönetim Kurulu Başkanımız Sayın Orhan Akbulut'un toplantıya katılması engellenmiştir.

Ankara, İstanbul, İzmir, Samsun ve civar illerden katılan meslektaşlarımızla yaptığımız toplantılarda odamızın görüşleri oybirliği ile aklanmış ve çalışmalarımız övülmüştür. Meslektaşlarımızın bu tutumunu hazmedemeyen Sayın Gıda ve Tarım ve Hayvancılık Bakanı, bir önceki dönemde bitiremediği eleman kıyımına bıraktığı yerden başlayacağı kuşkusunu dile getiren yönetim kurulumuzun görüşlerini Başkan olarak kamu oyuna açıklayan Sayın Orhan Akbulut hakkında Bakanlık emriyle soruşturma açtırdı. Yani oda başkanı olarak verdiği demeçten ötürü Gıda-Tarım ve Hayvancılık Bakanlığı Basın -- Yayın ve Halkla ilişkiler Daire Başkanı olarak, devlet memuru olarak sorguya çekildi. Hepinizin bildiği gibi soruşturma sonucu Müşavirliğe alındı. Bununla da tatmin olmadılar ve son olarak Yönetim Kurulununişlerliğini tamamen ortadan kaldıracaklarını zannederek Sayın Akbulut'u Ankara dışında bir göreve, Adana valiliği emrine atadılar.

Bölgenizin sorunları Odamızca yakından izlenilmektedir. Devletin tüm olanakları seferber edilerek yürütülen development çalışmaları (Arazi Toplulaştırması, tarla yolları, sulama ve drenaj tarla içi tesisleri, arazi tesviyesi) büyük çiftçiye hizmet etmektedir. Toprak Reformu Uygulamasına geçilmeden evvel Odamız görüşü dikkate alınsa ve Devlet Sulama Şebekeleri Reform Bölgesi olarak seçilse idi, Reform bu haliyle amacına ulaşacak, Çukurova bölgesinde uygulanacak Toprak Reformu ile bu gün seçildiği bölgede halka gösterilmeye çalışılan kötü sonuçlar tamamen ortadan kalkacaktı. Pamuk için Güneydoğu Anadoludan çekilen ve kime hizmet ettiği açıkça belli olan büyük işgücünün istismarı önlenecekti.

Odamız, küçük çiftçinin çok, sömürücü düzeni sürdürenlerin işine yarayacak olan gübre fiatlarının indirimini "Tarım Devrimi"olarak nitelendiren bazı çevrelerin görüşünü de ciddiye almamıştır. Tüm Çukurova topraklarının verimliliklerini saptayarak dekara gübre tavsiyesinde bulunan meslektaşlarımızın önerileri, gübre kullanımında bir rekabet havası yaratmağa ve fazla gübre kullanmaya eğilimli kişilerce de istismar edilmektedir. Tarımsal ürünlerin taban fiyatlarının düşük tutulması ile hükümet, köylünün ifadesi ile katır'ın gören tarafından verip görmeyen tarafından gelirini geri almakta ve emeğini sömürmektedir. Hayvan gübresinin hemen hiç kullanılmadığı bölgede yapay gübre kullanımı nedeniyle toprakta dolgu maddesi artmakta ve verimlilik zamanla azaltmaktadır. Devletin doğal görevi olarak çiftçiye empoze edilen ve büyük yatırımı gerektiren tesviye kontrol edilmemekte ve arazi bir iki senelik işlemeden sonra bozulmaktadır. Tesviyede Çiftçinin eğilimi dikkate alınmalıdır.

Bölgede ilaçlama konusuna da gereken önem verilmemekte, teşkilat maalesef çiftçinin arkasından gitmektedir. Önerilen miktarın dışında ilaç uygulaması zararlının çok kısa bir zamanda ilaça karşı bağışıklığına neden olmakta, firmalar fazla ve değişik ilaç satma politikalarını empoze etmektedirler. Bunun en belirgin örneği Kırmızı örümcek mücadelesinde kullanılan Azodrin'in yanlış uygulanması ile görülmüştür.

Odamız , meslektaşlarımızın doğal hakları konusunda girişimlerde bulunmuş yaptığı girişimler sonucu teknik elemanların sınıflandırılması önlenmiştir. Teknik elemanların sendikalaşması gereğini, ekonomik haklara kavuşma açısından değerlendirmekte ve savunmaktadır. Gıda-Tarım ve Hayvancılık Bakanlığında çalışan meslektaşlarımıza diğer kamu kuruluşlarında çalışan meslektaşlarımızdan daha düşük düzeyde yan ödeme vermeyi doğuya hizmet götürme politikasına alet eden zihniyete karşı çıkmıştır. Ziraat Mühendisleri yetki tüzüğü , bir başka meslek örgütünün itirazı nedeniyle Danıştaydan yeniden düzenlenmesi istemiyle geri dönmüş, kanun gereği Odamızın patronajı altında tüzüğü hazırlaması gereken Ziraat Fakültesi ve TOPRAKSU temsilcilerini Odamıza bildirmelerine rağmen, Gıda-Tarım ve Hayvancılık Bakanlığı temsilcileri hala bildirilmemiştir. Bu nedenle çalışmalara başlama olanağı bulunamamıştır.

Oda Haber Bülteni ile meslektaşlarımızın sorunları ile ilgili konularda devamlı olarak duyurular yapıyoruz. Sorunlarınızı lütfen bize iletiniz.

Yurdumuzun, halkımızın, ve mesleğimizin daha mutlu yarınlara ulaşmasında, Ziraat Mühendislerinin paylarına düşen görevleri Yurtsever bir tutumla ve dayanışma içerisinde yerine getirecekleri inancıyla Ziraat Mühendisleri Odası Yönetim Kurulu adına hepinize saygılar sunarım."

Olgun bir hava içinde geçen Bölge toplantısına Mersin İlinden başka Adana, Hatay ve Kahraman Maraş İllerinde çalışan Ziraat Yüksek Mühendisleri katılmıştır.

haberler haberler

odalar kapatılmak mı isteniyor?

Yönetim Kurulu Üyemiz ve Ziraat Mühendisleri Odası İstanbul Başkanı Mete TUNÇALP'tan sonra, bir süre önce hakkında yasa dışı soruşturma açılarak görevinden alınan Oda Başkanımız Orhan AKBULUT Adana'ya, Yönetim Kurulu sekreterimiz M. Şükrü ALTINOVA Samsun'a Yönetim Kurulu Üyemiz Kemal EROL Manisa'ya kış ortasında tayin edildiler.

MC yönetiminin ve onun Tarım Bakanının bu tür uygulamaları, Odamızı parçalamak onun çalışmalarını önlemek, yöneticilerini susturarak yanlış uygulamalarını halkımızdan ve meslektaşlarımızdan gizlemek amacını gütmektedir.

MC yöneticileri şunu kesinlikle bilmelidirler ki; Bize görev veren, bizi yönetime getiren meslektaşlarımızın umutlarını kırmayacağız. Hiçbir baskı ve sindirme politikasına boyun eğmeden tüm sorunlarımızı üyelerimize ve halkımıza aktarmak için görevimizi bırakmayacağız ve demokratik örgüt olarak antiemperyalist ve anti-faşist mücadele çizgisinden ödün vermeden daha güçlü ve daha umutlu olarak savaşımızı sürdüreceğiz.

duyuru

Devlet Meteoroloji İşleri Genel Müdürlüğü Ankara da ve büyük yerleşim merkezlerinde çalıştırılmak üzere askerliğini yapmış 10 (Erkek) Ziraat Yüksek Mühendisi aranmaktadır. Arzu eden üyelerimizin fazla bilgi almak ve müracaat şeklini öğrenmek üzere Odamıza müracaat etmeleri rica olunur.

özal hesap verecek

Devlet Meteoroloji İşleri Genel Müdürüyken yasalara aykırı biçimde görevinden alınan Prof. Dr Ü. Emin Çölaşan, Danıştayın lehine verdiği kararı uygulamayan Tarım Bakanı Özal'ı bir süre önce Savcılığa şikayet etmiş, ancak savcılık takipsizlik kararı vermişti.

Çölaşan'ın itirazı üzerine Altındağ 2. Ağır Ceza Mahkemesi bu kez itirazı haklı görerek Bakan Özal hakkında soruşturma açılması kararına varmıştır.

Kararda şöyle denilmektedir:

"Tarım Bakanı Özal'ın öne sürdüğü ve kanunen geçerli ve kabule şayan olmayan bazı düşüncelerle Danıştay İlâmını yerine getirmemesi, kanuna uygun görülmediğinden; Ankara Cumhuriyet Savcılığınca verilen takipsizlik kararının kaldırılmasına, sanığın sıfatı ve görevi yönünden gerekli usulî işlemlerin Cumhuriyet Savcılığınca yerine getirilmesine karar verildi."

ÜYELERİMİZE

GELECEK SAYIMIZDAN İTİBAREN KIYIMA UĞRAYAN MESLEKTAŞLARIMIZIN İSİMLERİ VE YENİ ÇALIŞMA YERLERİ DUYURULACAKTIR.

KIYIMA UĞRAYAN TÜM MESLEKTAŞLARIMIZIN, DAPTAMADA EKSİKLİK OLMAMASI İÇİN İSİMLERİ İLE ESKİ VE YENİ ÇALIŞMA YERLERİNİ ODAMIZA BİLDİRMELERİNİ DİLERİZ.

ODA HABERLERİ
ZİRAAT MÜHENDİSLERİ ODASI
AYLIK YAYIN ORGANI
sakarya cad. no/30 tel 173038
sahibi: Orhan AKBULUT
yönetmen: Şükrü ALTINOVA
kapak – karikatür – miz. hürkan ORAL
Daily News VEB Ofset Tesislerinde Basılmıştır

kıyımlar savaşımızı geriletemeyecektir

Anti-emperyalist ve anti-faşist doğrultuda halkımızın ve ülkemizin özgürlüğü için mücadele veren ve tüm Ziraat Yüksek Mühendislerinin Demokratik örgütü olan Odamıza; Odamız Başkanı Akbulut ve Yönetim Kurulu Sekreter Üyesi Şükrü Altınova'nın görev yerleri değiştirilerek, yapılmak istenen baskılar karşısında, Ankara Ü. Ziraat Fakültesindeki bir kısım Öğretim Üyelerinin, odamıza, kaygılarını yansıtan 35 imzalı bir kınama yazısı göndererek Demokratik çalışmalarımızda bize güç katmışlardır. Yazıyı sizlere aynen sunuyoruz.

TMMOB Ziraat Mühendisleri Odası Başkanlığına
ANKARA

"Milliyetci Cephe Hükümeti'nin kurulmasından bu yana Köyişleri ile Gıda - Tarım ve Hayvancılık Bakanlığında birçok meslektaşımızın sürekli olarak kıyıma uğramasını kaygı ile izlemekteyiz. Son olarak TMMOB Ziraat Mühendisleri Odası Başkanı Orhan Akbulut'un ikinci kez görevinden alındığını öğrenmiş bulunuyoruz. Meslektaşlarımızın uğradığı tüm kıyımlar gibi bu son atama da üzüntü vericidir. Ancak, bu son kıyımı, sadece Sayın Akbulut'un şahsına yönelik bir hareket olmanın ötesinde Demokratik Meslek Örgütümüz'e doğrudan yapılan bir saldırı olarak kabul ediyoruz.

Demokratik Örgütler üzerinde egemen güçlerin giderek yoğunlaştırdıkları baskılarının bir yeni kanıtı olan bu işlemi, aşağıda imzaları bulunan Ankara Üniversitesi Ziraat Fakültesi Öğretim Üye Yardımcıları olarak şiddetle kınadığımızın bilinmesini dileler, saygılar sunarız. 17.11. 1975.

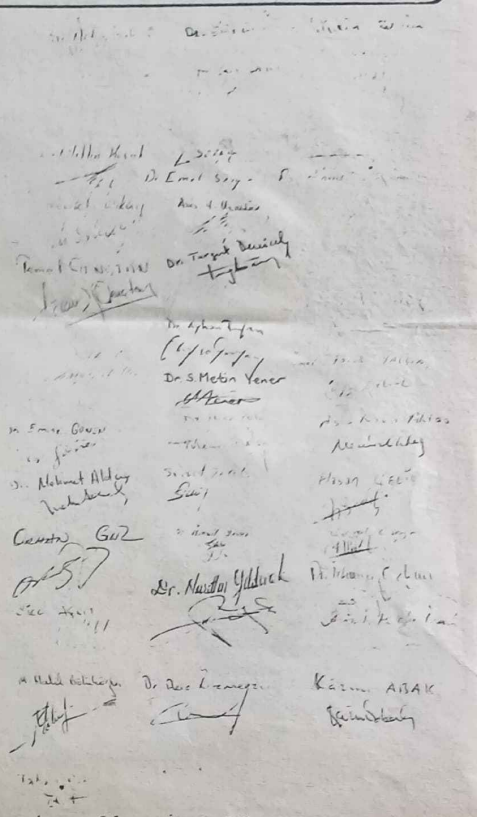

Ayrıca Odamız İzmir Bölge Şubesi adına Başkan Çetin Selçuk tarafından; Cumhurbaşkanı ve Başbakana, yapılan kasıtlı atamaların yasal bir kuruluş olan Odamızın Özgürlükçü mücadelesini parçalamak amacı taşıdığını bilirten birer telgraf gönderilmiştir.